Истобное...

Прекрасно родное раздолье

Истобное, село – административный центр Истобнянской сельской территории Губкинского городского округа, куда входят 3 населенных пункта: село Истобное, хутора Богомолье, Сакменка.

В современных границах Истобнянская территориальная администрация образована в 2007 году в составе Губкинского городского округа.

Численность населения территории – 1594 человека, в т. ч.: с. Истобное – 1512, х. Богомолье – 54, х. Сакменка – 28.

Глава администрации – Камардин Василий Иванович.

Село Истобное расположено на юго-востоке Средне-Русской возвы-шенности, в зоне лесостепи. Истобное удалено от районного центра города Губкина на 35 км. Ближайшая железнодорожная станция «Чаплыжное» - 20 км. В 6 км от села проходит трасса Белгород - Воронеж.

В самом центре России расположено село Истобное. Одно из многих российских сёл, которое, кажется похоже на другие, но в то же время отличается своей самобытностью, уникальной народной культурой, традициями.

Уважаемые друзья!

Наша родина состоит не только из мегаполисов и крупных индустриальных центров. Коренная Россия – это Россия малых городов, поселков, сел и хуторов. Они являются опорой растущих городов, где многое из нашей народной культуры отодвигается на второй план. Но историческое наследие не раз подтверждало, что «в корнях наша правда, в корнях наша сила».

В 2016 году в Губкинском городском округе МБУК «Централизованной библиотечной системой № 2» реализован проект «Создание привлекательного имиджа сельских территорий Губкинского городского округа («Нет на свете малой родины прекрасней»)», в рамках которого изданы буклеты по каждой сельской территории, где отражены истории сел, их самобытность и достопримечательности. Сёла Губкинского городского округа расположены в самом центре России. Это уникальные заповедники народной культуры с неповторимой музыкальной, песенно-хореографической традицией, обрядностью, с незабываемыми ландшафтами, девственной природой и живыми источниками воды. Они имеют славные традиции и богатую историю. На сельских территориях реализуются проекты, направленные на улучшение качества жизни селян. Здесь созданы социальные кластеры с необходимыми социально-культурными объектами. Добротные красивые дома, крепкие хозяйства и ухоженные огороды – таков современный уровень жизни селян.

Сегодня села растут, благоустраиваются, и продолжают сохранять богатые культурные и духовные традиции, тем самым привлекая к посещению и знакомству с сельской жизнью все больше горожан.

Надеюсь, что изданный буклет вызовет неподдельный интерес и поможет еще раз подчеркнуть важность и сущность Малой родины, красоту и неповторимость Губкинского края.

Заместитель главы администрации по социальному развитию ***С.Н. Жирякова***

ИСТОБНОЕ: СТРАНИЦЫ ИСТОРИИ

В 1623 г. в крепость Оскол – одну из крепостей Белгородской засечной черты – был послан новый воевода – Данила Яблочков, который к существующим сторожам построил семь новых сторож. Одна из них возведена в верховьях реки Орлик, в 30 верстах от города вблизи урочища Высокого. В этих местах Изюмская сакма соединялась перелазом (ответвлением) с Муравским шляхом: «...был построен Истобный острожек. Берега реки заросли лозняком, были топкими и болотистыми, летом практически непроходимыми. Истобный острожек представлял собой огороженную дубовой стеной территорию в 16 кв. саженей, перед ним на берегу установлен был «частик в колодах» на 214 саженях. Ниже Истобного острожка до следующего укрепления вновь тянулись болота».

В 40-е гг. XVII столетия Истобнянская сторожа потеряла военное значение. Здесь стали селиться служилые люди. За селом укрепилось название Истобное, т. е. избяное, отстроенное из изб.

В 1849 г. в селе был освящен и открыт для прихожан храм во имя Георгия Победоносца.

К началу XX в. в селе было 2 кирпичных завода, 20 ветряных мельниц, 1 механическая (паровая) мельница, 4 маслобойки, 3 крупорушки. Андрей Никитович Мезенцев построил кузницу в 1 горн.

Истобнянцы выделывали кожи, шили тулупы, шорничали (изготавливали упряжь для лошадей), плели корзины, лукошки, лапти, изготавливали валенки, занимались ткачеством. В селе процветало плотницкое и кузнецкое мастерство. Занятие ремеслом и промыслом давало возможность крестьянам зарабатывать деньги, требующиеся для уплаты помещичьих оброков, государственных податей, для развития собственного хозяйства.

В селе проходили ярмарки. Первая – весенняя – проводилась 23 апреля. Сначала она была однодневная, потом двухдневная, а в 1889 г.- трехдневная. Вторая ярмарка – осенняя – проходила 3 ноября.

В 1872 г. открылась земская школа. В начале XX в. в селе насчитывалось 3 земских и 1 церковно-приходская школы.

На очередном сельском сходе в 1899 г. было решено ходатайствовать об открытии библиотеки – читальни в с. Истобном.

В феврале 1918 г. в Истобном создан сельский совет. Его председателем стал Федор Матвеевич Ишков.

Коллективизация в с. Истобном началась в 1928 г. Были созданы колхозы: «По пути Ильича» и «Красная Нива».

В 1935 г. в Истобнянском сельском совете действовали колхозы: «Загорное», «Политотдел», «Новая жизнь», «Красная Нива», «Заря», колхоз им. Сталина.

К концу 30-х годов по Истобнянскому сельскому Совету в колхозы были объединены 90 % крестьянских хозяйств. В колхозах были построены конюшни, фермы крупнорогатого скота и овец, свинофермы и птицефермы. За работу в колхозе получали не только хлеб, но и деньги.

22 июня 1941 г. фашистская Германия напала на СССР. 23 июня 1941 г. началась мобилизация на фронт. На защиту Родины односельчане проводили 762 человека, 480 человек остались на полях сражений.

Летом 1942 г. Истобнянское поселение было оккупировано, а 5 февраля 1943 г. в результате Воронежско-Касторенской наступательной операции были освобождены территории нынешних Старооскольского и Губкинского городских округов.

Осенью 1943 г. в Истобном открыли школу. Началась работа по восстановлению сельского хозяйства.

В 1955 г. из 6 колхозов Истобнянсного сельсовета образовано два – колхоз им. Сталина и колхоз им. Калинина. В созданных хозяйствах стали вводить новые агроприемы, высевать районированные сорта зерновых культур. Повсеместно внедряли новую агрокультуру – кукурузу. Под кукурузу было выделено 324 га земли, под сахарную свеклу – 92 га.

В 1961г. колхоз им. Сталина переименовали в колхоз им. XXII партсъезда. Была построена новая ферма для крупного рогатого скота на сто голов. Для хранения и ремонта техники построен гараж.

12 января 1965 г. Указом Президиума Верховного Совета РСФСР был образован Губкинский район, в его состав вошли Бабруводводворский и часть Скороднянского районов и в их составе – Истобнянский сельский совет.

В ноябре 1966 г. на территории колхоза им. XXII партсъезда под управлением Белгородского совхозо-колхозного объединения «Птицепром» была построена птицеферма. С 1974 г. птицеферма была переведена на самостоятельный баланс и получила название «Птицефабрика «Губкинская». В 1992 г. предприятие преобразовано в акционерное общество закрытого типа «Загорье».

В 60-80-е годы в жизни села произошли положительные социальные изменения. Колхозники стали получать ежемесячную заработную плату, оплата на трудодни была отменена, сняты ограничения на личное подсобное хозяйство. В селе начали строиться добротные кирпичные, крытые шифером и железом дома с водяным отоплением.

С 1978 по 1987 гг. к селу подведена дорога с твердым покрытием. Строятся коттеджи на 2 хозяина. К началу 90-х гг. введено в эксплуатацию 23 2-хквартирных дома. Началась газификация села.

В 1980 г. построено новое здание Истобнянской средней школы. В это же время строится торговый центр с продукто-

вым, промтоварным и хозяйственным отделами. Открыт детский сад-ясли «Чебурашка» на 60 мест.

20 октября 1993 г. Истобнянский сельский Совет реорганизован в Истобнянский административный сельский округ.

В 1994 г. создано АОЗТ «Истобнянское». Его акционерами стали бывшие колхозники. Каждый получил земельный пай в размере 4,75 га. К началу XXI в. АОЗТ «Истобнянское» интегрировалось в компанию «Стойленская Нива».

Сегодня Истобное – современное село, с развитой инфраструктурой. В селе функционируют: средняя школа, 2 детских сада, Дом культуры, музыкальная школа, библиотека, почта, отделение Сбербанка, амбулатория, 6 магазинов, 1 кафе, базовые хозяйства ОАО «Загорье» и ООО «Русагро-Инвест».

Село газифицировано, электрифицировано, действует водоснабжение, телефонная сеть и Интернет. Дороги асфальтированы, действует автобусное сообщение с районным центром. Вошли в традицию празднование Дня села (16 ноября – во имя Святого Великомученика Георгия Победоносца), событийного туризма «День семьи, любви и верности». Гордость села – люди: механизаторы, птицеводы, главы крестьянских фермерских хозяйств. Все те, кто трудится в ОАО «Загорье», ООО «Русагро-Инвест». Они труженики и дома. Добротные красивые дома, крепкое хозяйство и ухоженные огороды, автомобили – таков уровень жизни истобнян. Но они, как их далёкие предки, продолжают трудиться не покладая рук для процветания села, на благо будущих поколений.

О, село мое, тихое счастье,
Ставни белые с окнами в сад.
Край березовый, родина малая,
Дом родительский, ясный закат.
Над селом небо высится звездное,
Бьют в низинах ключом родники...
Мира, света тебе, Истобное,
Счастья, радости Вам, земляки!

Л. Гончаров

ОТРЫТИЕ ВЪЕЗДНОГО ЗНАКА

18 октября 2014 года состоялось торжественное открытие въездного знака села Истобное. Гостей встречали хлебом-солью, народными песнями в исполнении коллектива Истобнянского Дома культуры.

Петух расположился при въезде в Истобное тоже не случайно: сегодня в селе проживает более полутора тысяч человек, многие из них трудятся на птицефабрике (ОАО «Загорье»).

Истобное сегодня – это развитая инфраструктура, в которую входят не только детские сады, общеобразовательная и музыкальная школы, Дом культуры, сельская библиотека, торговая сеть, но и крестьянско-фермерские хозяйства. Именно фермеры собрали средства на изготовление знака. Истобнянцы высадили на прилегающей к нему территории цветы: «Чтобы было красиво!», «Чтобы все видели, как мы любим наше Истобное!».

Село образовалось в 1623 году и входило в сторожевую черту на пути к крепости Оскол. Знак очертаниями напоминает крепостную стену. Святыней села всегда был и остается храм во имя великомученика Георгия Победоносца, которому в 2014 году исполнилось 165 лет, поэтому венчает конструкцию купол с православным крестом.

НЕМЕРКНУЩИЙ СВЕТ ВСЕНАРОДНОГО ПОДВИГА!

22 июня 1941 г. фашистская Германия напала на СССР. 23 июня 1941 г. началась мобилизация на фронт. На защиту Родины истобняне проводили 762 человека, 480 человек остались на полях сражений.

Памятник воинам-землякам, не вернувшимся с фронтов Великой Отечественной войны

Летом 1942 г. Истобнянское поселение было оккупировано. Фашисты установили жесткий оккупационный режим. 5 февраля 1943 г. в результате Воронежско-Касторенской наступательной операции территория села Истобное была освобождена.

9 мая в селе Истобное

В 1975 году в центре села открыт памятник воинам-землякам, невернувшимся с войны. В память о каждом 480 погибшем воине-односельчане в сквере посажено дерево.

В 2005 г. мемориальный комплекс был отреставрирован. Память, о погибших воинах, поименно увековечена на мраморных плитах. Количество мемориальных досок – 32. На каждой доске 15 имен погибших.

Афганистан – боль и слезы на нашей земле

Не вернулся домой после войны в Афганистане житель села Истобное Сергей Какшаров. В Афганистане он служил с августа 1983 года. 6 марта 1985 г. в бою танк Сергея был подожжен, экипаж танка сгорел. Похоронен Сергей Какшаров в родном селе на территории мемориала погибших односельчан.

Председатель Совета ветеранов войны и труда Р. П. Сиренко с ветеранами

СЕЛЬСКОЕ ХОЗЯЙСТВО

В ноябре 1966 г. в селе Истобное Губкинского района под управлением Белгородского совхозо-колхозного объединения «Птицепром» была построена птицеферма. С 1974 г. птицеферма была переведена на самостоятельный баланс и получила название «Птицефабрика «Губкинская», специализирующаяся на производстве пищевых куриных яиц и мяса с годовым объемом производства – 21 млн. штук яиц, 670 тонн мяса, инкубации яиц – 430 тыс. штук. Было введено в строй 8 корпусов

для выращивания молодняка и 20 корпусов промышленного стада (для кур-несушек).

В 1992 г. предприятие преобразовано в акционерное общество закрытого типа «Загорье». С апреля 2004 г. ОАО «Загорье» работает в составе Производственного птицеводческого комплекса Белгородской области ЗАО «Белая птица». Основное на-

правление производственной деятельности – репродуктор II-порядка по производству племенных яиц 20 млн. штук в год.

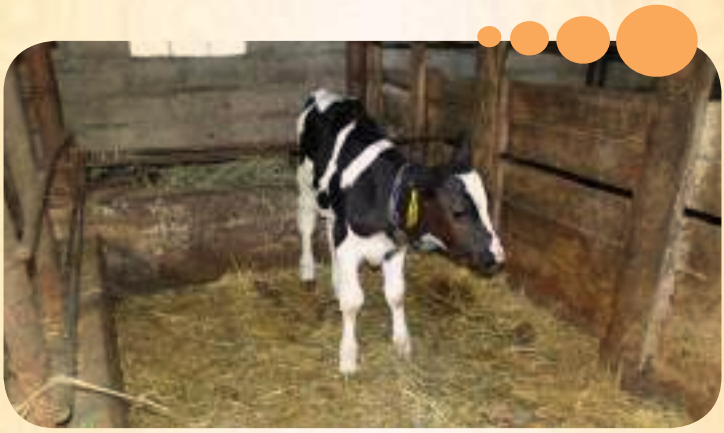

В 1994 г. создано АОЗТ «Истобнянское». Его акционерами стали бывшие колхозники. Каждый получил земельный пай в размере 4,75 га.

В 2000 году общим собранием решили передать в уставной капитал «Истобнянской нивы» землю акционеров. Осенью 2001 года «Истобнянская нива» присоединена к «Коньшинской ниве». В 2010 году «Коньшинская нива» передана в ООО «РусАгро-Инвест» ПО № 2 «Истобнянское».

Посевные площади ПО № 2 «Истобнянское» составляют 32705 га и «разбросаны» по семи участкам. Осуществляется выращивание зерновых, сахарной свеклы, кукурузы, подсолнечника и сои. В распоряжении механизаторов высокопроизводительная современная техника. Тракторы фирмы John Deer, даже сравнить нельзя с теми, что использовались 20-25 лет назад. Компьютерное обеспечение, комфортная кабина с кондиционером и радио. Степень профессиональной подготовки механизаторов отвечает уровню современной техники. Для персонала проводится обучение, каждый год – аттестация.

На Истобнянской территории осуществляют деятельность 11 крестьянских фермерских хозяйств. Среди них крестьянское фермерское хозяйство семьи Глушко, которое занимается выращиванием телят.

Крестьянское фермерское хозяйство семьи Глушко

ИСТОБНОЕ ПРАВОСЛАВНОЕ

В 1849 г. в селе был освящен и открыт для прихожан храм во имя Георгия Победоносца. Храм является памятником архитектуры. В его строительстве участвовали все жители села, включая детей.

Длина храма - 42 м, ширина - 22 м, высота -18 м. Иконостас - деревянный, резной. Колокольня в два яруса, высотой 17,5 м. Престол один. В 1875 г. была построена деревянная церковная сторожка.

Настоятель Храма – иерей Алексий Владимирович Сысманов.

Более 55 лет служит в храме Святого Великомученика Георгия Победоносца протоиерей Леонид Иванович Гончаров.

За усердное, ревностное служение Церкви Христовой отец Леонид награждён одной из высших наград Русской Православной Церкви – митрой, а также орденами: святого пре-

Храм в честь великомученика Георгия Победоносца

подобного Серафима Саровского III степени и преподобного Сергия Радонежского III степени. В 2005 году Леониду Ивановичу Гончарову за многолетнюю безупречную деятельность и пасторское служение, духовное наставничество и нравственное воспитание нескольких поколений губкинцев было присвоено звание «Почётный гражданин г. Губкина и Губкинского района».

В 2008 году Белгородская и Старооскольская епархия чествовала его, как одного из самых старых служителей Бога. 50 лет у Престола – большой срок. Бескорыстное сердце священника никогда не оставалось в стороне от проблем, волнующих не только человеческое общество в целом, но и каждого конкретного человека. Двери его дома всегда открыты для любого, независимо от того, ходит ли обратившийся к нему за помощью в храм или пока еще проходит мимо.

Отец Леонид пишет стихи. Писать их он начал еще в школьные годы, а с началом его пастырского служения его творения стали краткой проповедью о Христе и спасении души.

Глава администрации Губкинского городского округа Анатолий Алексеевич Кретов с Гончаровым Леонидом Ивановичем

МЕДИЦИНА

10 ноября 2016 года в селе Истобное открылся центр врачей общей практики, в котором будет обслуживаться более трех тысяч жителей Истобнянской, Коньшинской и Юрьевской сельских территорий.

В церемонии открытия приняли участие губернатор Белгородской области Е.С. Савченко, глава администрации Губкинского городского округа А.А. Кретов, помощник депутата Государственной Думы РФ А.Д. Мирошник, епископ Губкинский и Грайворонский Софроний, руководители структурных подразделений администраций области и городского округа, предприятий и организаций, представители подрядных и строительных фирм, общественности, жители села.

Лечить сельских жителей медики будут в комфортабельном модульном здании общей площадью 392 кв.м, оснащенном всем необходимым медицинским оборудованием. Здесь будут принимать два врача общей практики, стоматолог, фельдшер, педиатр. Есть в центре смотровой, прививочный, физиотерапевтический, процедурный, манипуляционный кабинеты. И даже палата дневного стационара. Предусмотрены регистратура, гардероб, различные подсобные помещения. Будет открыта и аптека.

Такие центры врачей общей практики есть далеко не повсюду в России, Белгородская область в целом, и Губкинский городской округ в частности выступили в этом деле зачинателями. А самым лучшим помощником стал Благотворительный фонд «Поколение», которым руководит депутат Госдумы Андрей Скоч, выделивший для строительства финансовые средства.

ОБРАЗОВАНИЕ

В 1872 г. в селе открылась земская школа. Здание в одну комнату. В школу ходили дети из 7 поселений. Школьные занятия должны были начинаться с 1 сентября, но дети приходили учиться в ноябре, так как были заняты на сельскохозяйственных работах. Продолжительность учебного года была невелика – 137 учебных дней, или 4,5 месяца.

В начале XX в. в селе насчитывалось 3 земских и 1 церковно-приходская школы. Первая земская школа открыта в 1872 г., вторая – в 1891 г., третья – в 1906 г. Церковно-приходская начальная школа открыта в 1899 г. в сторожке.

В 1986 г. построено новое здание Истобнянской средней школы.

Торжественно и волнительно...
Первый раз в первый класс

КУЛЬТУРА

Дом культуры села Истобное

В 1973 г. сдан в эксплуатацию Дом культуры со зрительным залом на 300 мест.

Директор МБУК «Истобнянский Дом культуры» – Драгайцева Валентина Николаевна.

При Доме культуры осуществляют деятельность коллективы художественной самодеятельности: хор «Россияночка» (рук. З.М. Крылова); народный ансамбль «Истобняночка» (рук. И.Б. Данильченко); кружок вокального пения «Заряночка», детский ансамбль народной песни «Кукушечка», кружки сольного пения «Надежда» и «Задоринка»; кружок народных инструментов «Калинка», кружок детского ансамбля народной песни «Липушка»; кружок декоративно-прикладного искусства «Веретенце», кружок вязания спицами «Клубочек»; кружок декоративно-прикладного искусства (макраме) «Волшебный узелок», драматический кружок «Теремок», а также клубные формирования: «Забота», «Берегиня», «Марьюшка», «Поэзия», «Золушка», «Радуга», «Досуг», «Фемида», «Светелка», «Память», «Молодой избиратель».

Истобнянская модельная библиотека

История библиотеки начинается с XIX века. Земская народная библиотека-читальня располагалась при сельском правлении в отдельной комнате. В период установления Советской власти библиотека-читальня утратила свое существование. В 1930 г., когда повсеместно шла борьба за ликвидацию неграмотности, в селе Истобное была организована «Изба-читальня».

Хор «Россияночка» – Лауреат 1 степени смотра-конкурса хоровых коллективов сельских территорий «Мы дарим людям праздник»

Во время войны 1941-1942 годы библиотека не работала, а после освобождения села от немецких захватчиков вновь была открыта. В 1950 г. в селе был открыт сельский клуб и библиотеку разместили в одной из его комнат.

С 1953 г. в библиотеке работал первый библиотекарь профессионал Н.К. Башкатова. В 1973 г. библиотеку перевели в новое помещение Дома культуры. С 1997 года заведующая – Дронова Любовь Ивановна.

Сегодня библиотека – центр правовой и социально-бытовой информации, оснащена современным компьютерным оборудованием, имеет доступ в Интернет, располагает правовой полнотекстовой базой данных «Консультант Плюс».

Детская музыкальная школа

Детская музыкальная школа была открыта в 1980 году. Занятия проходят по 5 специализациям: фортепиано, баян, гитара, фольклор, эстетика, где занимаются 75 учащихся.

Учащиеся занимаются в творческих коллективах: детский хор, детский хор общеэстетического отделения, вокальные ансамбли «Капельки» и «Звездопад», фольклорный ансамбль «Карагод», ансамбли баянистов и фольклорных народных инструментов «Улыбка».

За период творческой деятельности музыкальной школы 320 ребят закончили ее, 30 выпускников избрали музыку своей профессией.

За большой вклад в развитие культуры награждены грамотами Министерства культуры Российской Федерации: директор ДМШ Л.М. Ишкова, преподаватели – Т.А. Кан, Т.В. Филатова.

Фольклорный ансамбль «Карагод»

ИСТОБНОЕ ПРАЗДНИЧНОЕ

Выставка-ярмарка «Губкинский Карагод»

Все территориальные администрации принимают участие в выставке-ярмарке «Губкинский карагод», создавая свое стилизованное подворье.

День села

В золотую осеннюю пору, Престольный праздник Святого Великомученика Георгия Победоносца 16 ноября, жители Истобнянской территории празднуют День села. По традиции в этот день собираются односельчане, съезжаются на малую родину земляки из различных краёв, чтобы вместе отметить престольный праздник. Задорными частушками и звонкими русскими народными песнями под переливы гармони встречают всех гостей, угощают чаем со сладостями и приглашают принять участие в торжестве.

В этот день каждому жителю села от имени администрации Губкинского городского округа, руководителей предприятий, организаций, учреждений вручаются подарки, звучат слова благодарности.

Праздник

«Семья – царство любви, добра и красоты»

Этот праздник любят и отмечают по всей стране. Ежегодно в июле празднуют его и в селе Истобное.

Старинные русские обряды, хороводы, различные забавы и игры, щедрое угощение ожидают селян и гостей в этот день.

Праздник Пасхи в музыкальной школе

День защиты детей

Детский велопробег по селу

Конно-спортивные соревнования

В летний период в селе проходят конно-спортивные соревнования. Инициатором, организатором и спонсором этих старинных увлекательных состязаний является житель села Истобное, фермер Ровенских Александр Михайлович. Постоянные участники забегов на лошадях истобняне: О.П. Пешеханова, Н.В. Денисов, И.Н. Севрюков.

Празднование масленицы

ИСТОБНОЕ – НАША МАЛАЯ РОДИНА

Материал подготовлен МБУК «Централизованная библиотечная система № 2» Губкинского городского округа, 2015 г.
Составители: Шамраева Л.А., Лысых Р.П. Дронова Л.И., Крылова С.Н.
Ответственный за выпуск Шамраева Л.А.
Дизайн и верстка Белоусова Е.И.
Электронная почта: gub-rajon@yandex.ru

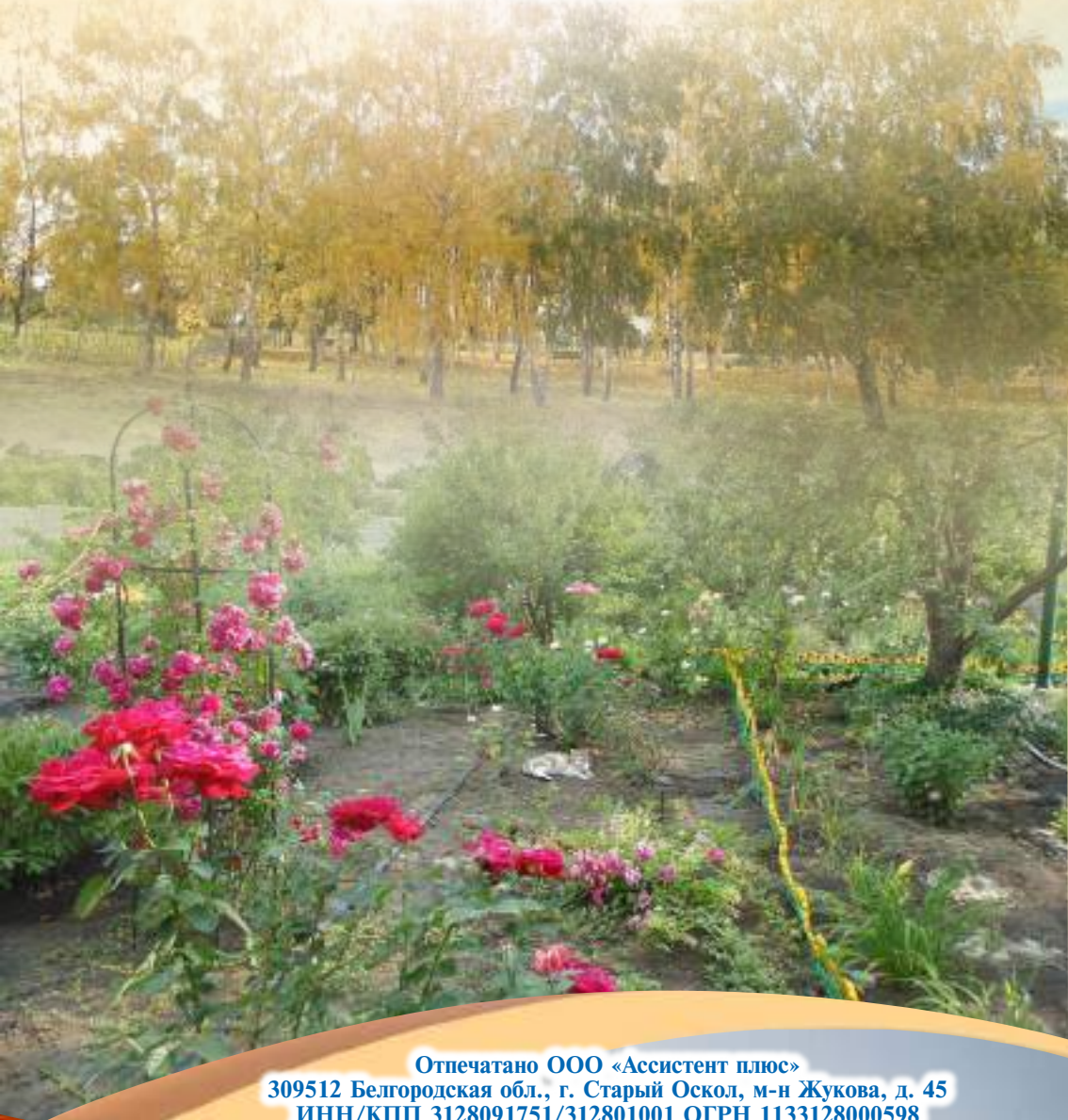

Отпечатано ООО «Ассистент плюс»
309512 Белгородская обл., г. Старый Оскол, м-н Жукова, д. 45
ИНН/КПП 3128091751/312801001 ОГРН 1133128000598
Тел. (4725) 45-20-61, 8-903-884-29-94
e-mail: assistant-plus@yandex.ru